

平成 30 年度事業報告書

平成 30 年 4 月 1 日から 平成 31 年 3 月 31 日まで

特定非営利活動法人 加楽

1 事業の成果

◎地域密着型通所介護事業・第 1 号通所事業（デイサービスセンター加楽）

事業計画では、年平均の稼働率 80.0%を目標としていた。実績は稼働率 73.9%（前年比-5.8%）と目標を 6.1% 下回る結果となった。3 月末現在、7 事業所（居宅介護支援事業所、前年比±0）からの紹介により、1 日平均利用者数 11.7 人（前年比-1.0 人）の方にご利用して頂いている。

事業目標として、「おもてなしの追求、接客を丁寧にする。」を掲げた。おもてなしの理念に基づき季節の移ろいを大切にしておもてなしを味わって頂けるよう、四季折々の風景や食材を取り入れ、玄関先の花々や、季節の湯（菖蒲湯・柚子湯等々）、地域ならではの季節食材を使った一品料理の提供、お茶菓子などで季節感を演出し楽しんで頂いた。

職員ひとりひとりが目標を掲げ、心のこまったおもてなしを目指し、業務に取り組んでいる。日々慌ただしい中、ゆとりを持ち、ゆっくり、丁寧に接客ができるよう心がけ、お客様に楽しみ、喜びを感じて頂け、また、職員も喜び、楽しみを感じられるよう今後もおもてなしの向上に取り組んでいきたい。

多職種連携を目指し、医療と福祉の連携研修会である愛東版子三方よし研究会に参加した。

◎地域密着型通所介護事業・第 1 号通所事業（デイサービスセンターてんまや）

事業計画では、3 月末までに平均利用人数 8.52 を目標としていた。3 月末現在、7 事業所（居宅介護支援事業所）からの紹介により、平均利用人数 7.73 人（10 月 6.4 人最低、2 月 8.05 人最高）と目標を 0.79 人下回る結果となった。来年度は定員を 10 名から 15 名に変更し、平均 13 名、85%稼働率を目標として取り組んでいきたい。

事業目標として、「自己決定できる環境（関わり、要因）作り」を掲げた。利用者一人一人、それぞれにどんなことであっても今、できる事はたくさんあります。「これをしたい。」「頑張りたい。」「これは自分でもできる」そのできることを奪わず、お手伝いしていく。その全てにおいて身体機能の維持・回復に向けたリハビリテーションにつながることであり、喜びや楽しみ、生きがい作りを応援し、利用者が安心して過ごして頂け、てんまやに来ることが笑顔、生きがいにつながる環境、場所にしていきたいと考えています。利用者はもちろん、職員も笑顔で楽しく過ごせるよう、様々な「楽」を「加えて」いきたい。

◎居宅介護支援事業（ケアプラセンター加楽）90.3

事業計画では、年平均の稼働率 87.0%を目標としていた。実績は稼働率 90.3%（前年比+8.9%）と目標を 3.3% 上回る結果となった。又行政より認定調査及び認定審査会の委託業務を受けている。

3 月末現在、行政、病院等などからの紹介により 127 名（前年比+19.6 人）の支援をさせて頂いている。

4 人体制で 3 月末稼働率 90.0%の稼働率。特定事業所加算Ⅱは継続して取れている。

事業目標として、「1 人 1 人のお客様を大切にする」を掲げて取り組みを行い、介護保険枠外のサービスを提案する等、常に目標を意識した支援を行ってきたが、目標達成までに至らない結果となった。「居宅介護支援事業におけるサービスの概念を取り入れる」については、介護保険で担えない部分を、地域の介護保険外サービスに（サポートセンター加楽、ほんなら堂）つなげるなど、地域等と連携し加楽らしさを出して支援した。その結果、支援困難ケース等の受け入れにも対応できる体制作りにつながった。2 人体制で対応していくことは、少しずつ形を作ることができ、支援がスムーズにいくことにつながったが、支援人数が増えると対応が追いつかなくなる傾向にあり課題となっている。今後さらに加楽らしい支援ができるように更なる支援方法を検討していきたい。

毎月、東近江市内外の認定調査や認定審査会の依頼にも積極的に協力した。

介護支援専門員の資質の向上に向けて、毎月開催の三方よし研修会（医療福祉連携）・東近江気づきの事例勉強会、東近江認知症ネットワーク研究会に参加した。近隣事業所と合同のアローチャート学習会を開催している。又滋賀県介護支援専門員連絡協議会副会長、東近江圏域介護支援専門員連絡協議会会長、アローチャート研究会滋賀県支部長として地域活動への参加や研修会の開催等に協力することができた。また東近江圏域介護職員初任

者研修の事務局を担い、講師の協力も行うことができた。

◎訪問介護事業・第1号訪問事業（(仮称)ホームヘルプサービス加楽）

平成31年3月末現在、人員の確保など準備の遅れにより、事業開始にいたっていない。

◎その他、目的達成のために必要な事業（サポートセンター加楽 他）

サポートセンター加楽は、医療・福祉サービスを利用出来ない方を対象に有償でのサービスを提供した。平成31年3月末現在登録者人数21名、実績年間で利用回数89回、月平均7.4名(延べ)のご利用になっている。内容は病院付き添いが多く、ご利用者様の生活の向上に役立つような橋渡しができるように心がけた。平成31年1月19日「お互い様の地域づくり」では地域の活動者の話を聞き、サポートセンターの現状を発表、他の団体と意見交換した。

地域活動として、下中野町の盆フェスティバル、愛東下中野サロンに参加し地域との交流を深めることができた。又愛東福祉プロジェクト代表として命のバトン普及・啓発、認知症啓発活動を行っている。

多文化共生社会を目指し、愛荘町のサンタナ学園（ブラジル人学校）のワークショップの運営に協力、古紙換金活動などを通してお米の寄付や寄付金を贈呈することができた。（ワークショップでは、「おうみサンパ・パークション・ワークショップ」を設立、事務局として運営に関わっている。）

広報活動として、Facebook、Twitter、ホームページにより活動内容を報告している。

東近江圏域内の介護人材の確保に寄与すべく、NPO三方よし研究会の事務局として運営を行っている。

※東近江市内でお泊りができるシェアハウスの開設に向けて、空き地、空き物件等の調査を行っている。

◎社会活動：滋賀県介護支援専門員連絡協議会 副会長、NPO 街かどケア滋賀ネット 副理事長、東近江市市民協働推進委員会 委員、東近江市市民協働ラウンドテーブル運営委員会 委員、地域から医療福祉を考える東近江懇話会 委員、あいとうふくしモール運営委員会 委員、NPO 三方よし研究会 理事、まちづくり協議会 あいとう福祉プロジェクト代表、命のバトン推進委員会 委員、第2次東近江市地域福祉計画策定委員会 委員、第2次東近江市地域福祉活動計画策定委員 委員、東近江市愛東地社会福祉協議会 理事、アローチャート研究会滋賀県支部 支部長、医療福祉・在宅看取りの地域創造会議 委員、介護保険認定審査会 審査委員、SOYORI 委員、日本プライマリー・ケア連合学会 滋賀県支部 委員、滋賀県社会福祉学会 推進委員、社会福祉法人まんてん 理事、NPO 法人しみんふくしの家八日市 理事、社会福祉法人ひだまり 評議員、竜王町介護保険運営委員会 委員、第2次愛荘町地域福祉活動計画プロジェクト推進委員

2 事業の実施に関する事項

(1) 特定非営利活動に係る事業

定款の事業名	事業内容	実施日時	実施場所	従事者の人数	受益対象者の範囲及び人数	支出額(千円)
地域密着型通所介護事業 第1号通所事業 (デイサービスセンター加楽)	要支援者・要介護者に、入浴、食事、レクレーションなどのサービスを提供する。	月～金 9:20 ～ 16:25	東近江市下中野町 637番地	10人 (内7人は非常勤)	東近江市愛荘町 15名/1日以下	24,454
地域密着型通所介護事業 第1号通所事業 (デイサービスセンターてんまや)	要支援者・要介護者に、入浴、食事、レクレーションなどのサービスを提供する。	月～水、木～土 9:20 ～ 16:25	東近江市建部日吉町 312番地	8人 (内5人は非常勤)	東近江市愛荘町 10名/1日以下	11,619
居宅介護支援事業 (ケアプランセンター加楽)	要支援者・要介護者が保険医療サービス及び福祉サービスを効果的に利用できるように支援する。	月～金 8:00 ～ 17:00	東近江市下中野町 637番地	4人	東近江市愛荘町 156名以下	22,356
訪問介護事業 第1号訪問事業	当該年度は実施せず。					
相談サービス事業	当該年度は実施せず。					0

その他、目的達成のために必要な事業 (サポートセンター加乗)	福祉・医療・行政と連携しながら、地域福祉の増進を図る。介護保険外の有償サービスを提供する。	月～日 8:30～ 17:30	東近江市 市内	1人	東近江市 愛荘町	512
-----------------------------------	---	-----------------------	------------	----	-------------	-----

平成30年度 通所・居宅稼働率

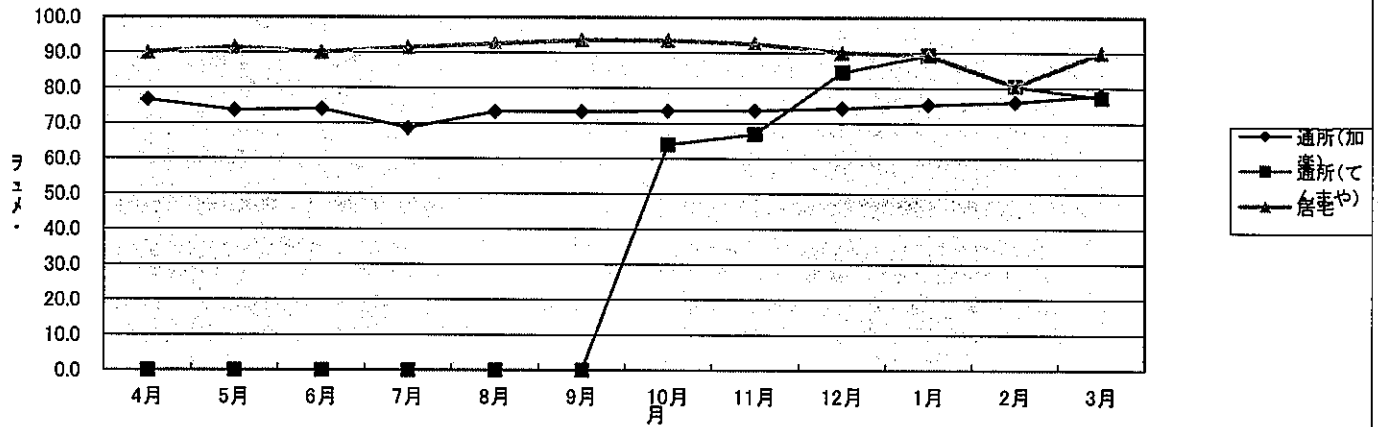

3 平成30年度 事業内容

<p>4月</p>	<p>○通所 (加楽) 通所行事：お花見見物 (4/2~4) 4/10 菜の花ドライブ 4/13、30 フェイスパック 4/23 レタス、花植え</p> <p>○居宅 気付きの事例検討会 (東近江)：毎月参加 居宅連絡会議 (愛荘町)：毎月参加 居宅連絡会議 (東近江)：隔月参加 三方よし研究会：毎月参加 事業所内居宅会議 (毎月) 事例検討会</p> <p>○その他 認定審査会：月1~2回出席 古紙回収・換金：毎月実施 (サンタ学園寄附) お花見コンサート (サンタ学園支援)</p> <p>通所稼働率：加楽 76.7%、居宅稼働率：90.0%</p>	<p>10月</p> <p>○通所 通所行事：新米パーティ、ミニ運動会 10/2 ミニ運動会 10/8 新米パーティ (おにぎり・ちゃんちゃん焼き) 10/23 外出 アピア 10/27 風船バレーボール大会 10/29 寄せ植え 10/31 ハロウィンパーティー</p> <p>○通所 (てんまや) 通所行事：干し柿作り 10/19、22 干し柿作り</p> <p>○居宅 認知症ネットワーク グループホーム研修会</p> <p>○その他 10/28 法定研修ファシリテーター 10/5 ケアプランチェック 10/25、26 法定研修講師 (主任更新)</p> <p>通所稼働率：加楽 73.7%、てんまや 64.0% 居宅稼働率：93.5%</p>
<p>5月</p>	<p>○通所 (加楽) 通所行事：端午の節句 5/4 こどもの日お祝い 粽作り 菖蒲湯 甘茶 5/17 外出 (マクドナルド) 5/30 フェイスマスク</p> <p>○居宅 アローチャート学習会 (愛東)：毎月参加 県ケア連絡協議会理事会：隔月参加 東近江市ワーキング会議：(毎月参加)</p> <p>○その他 街かどケア滋賀ネット：隔月参加 福祉プロジェクト：隔月参加 NPO市民ふくしの家理事会：隔月参加 社会福祉法人まんてん理事会：参加</p> <p>総会 (平成29年度事業報告及び平成30年度事業計画)</p> <p>通所稼働率：加楽 73.3%、居宅稼働率：91.4%</p>	<p>11月</p> <p>○通所介護 (加楽) 通所行事：紅葉見物 11/1 外出 (マクドナルド) 11/8 甲良せせらぎの里コスモス見学 11/16 永源寺紅葉ドライブ 11/22 お祝い会 和食さと 11/29 ゆず湯、太郎坊ドライブ</p> <p>○通所 (てんまや) 通所行事：紅葉ドライブ 11/10 太郎坊宮紅葉ドライブ 11/12、13 お寿司パーティー 11/19、20 五個荘街並み、紅葉公園紅葉ドライブ 11/21 太郎坊宮、瓦屋寺紅葉ドライブ 11/30 おやつ作り (さつまいも蒸しパン)</p> <p>○居宅 11/16~18 AC学会 in 東京 11/29 レベルアップ研修会</p> <p>○その他 11/2 認知症ケア研修会講師 11/5、6 法定研修講師 (専門Ⅱ) 11/15 ケアプランチェック (日野町) 11/20 法定研修講師 (主任更新)</p> <p>通所稼働率：加楽 73.3%、てんまや 67.0% 居宅稼働率：92.5%</p>
<p>6月</p>	<p>○通所 (加楽) 通所行事：あじさい見学 6/6、7 どくだみ湯 6/13 薬草湯 6/27 ミント湯</p> <p>○居宅 滋賀県 CM 連絡協議会正副会：毎月開催</p>	<p>12月</p> <p>○通所 (加楽) 通所介護：クリスマス会 12/7 お鍋パーティー 12/12 なごみの会ボランティア 12/13 ハンドマッサージ 12/19~25 クリスマス週間</p> <p>○通所 (てんまや) 通所行事：クリスマス&忘年会</p>

	<p>○その他 6/10 サンバワークショップ：OSPWとして参加 <u>あいとう福祉モジュール：3カ月に1回参加</u> 福祉交流会 滋賀県要配慮者災害ネットワーク SOYORI 法定研修講師（専門課程Ⅰ）</p> <p>通所稼働率：加楽 74.0%、居宅稼働率：90.0%</p>	<p>12/4 ギター演奏会（ボランティア） 12/5 昼食作り（お好み焼き） 12/14 おやつ作り（ぜんざい） 12/15 昼食作り（カレーライス） 12/22、25、26 クリスマス&忘年会（鍋パーティー）</p> <p>○居宅</p> <p>○その他 12/9 外国人介護養成研修 講師 12/17 竜王町地域密着型運営推進会議 12/25 法定研修講師（主任更新）</p> <p>通所稼働率：加楽 74.3%、てんまや 84.5% 居宅稼働率：90.0%</p>
7月	<p>○通所（加楽） 通所行事：七夕祭り 七夕週間（7/2～7/6） 7/16 ハートフルコンサート（愛の郷） 7/19 ハーブ湯 7/20 日野の方との音楽交流会 7/26 ミント湯</p> <p>○居宅 7/12 フォローアップ研修会 7/14、15 日本介護支援専門員協会 全国大会</p> <p>○その他 <u>地域から医療福祉を考える東近江懇話会：年4回参加</u> 7/5、6、11 法定研修ファシリテーター</p> <p>通所稼働率：加楽 68.7%、居宅稼働率：91.4%</p>	<p>○通所（加楽） 通所行事：正月遊び 1/4 松湯 正月御膳 1/7 大根菜とミカン湯 1/8 ちらし寿司作り 1/10 お好み焼きパーティ 1/15 小豆ご飯・豆乳風呂 1/21 花梨・生生姜 1/22 獅子舞 1/28 牛乳風呂</p> <p>○通所 通所行事：正月遊び、初詣 1/8 太郎坊宮初詣 1/19、23 映画上映会 1/28 昼食作り（鮭の味噌汁）</p> <p>○居宅 1/21 近畿ブロックスタッフ研修会 in 滋賀 1/22 災害時要配慮者支援対策研修会</p> <p>○その他 1/19～20 お互い様の地域づくり研修会（事務局）</p> <p>通所稼働率：加楽 75.3%、てんまや 75.0% 居宅稼働率：89.3%</p>
8月	<p>○通所（加楽） 通所行事：夏祭り 8/10 すし、そうめん作り 8/13 カレー作り 8/29、30 夏祭り（宝探し スーパーボールすくい）</p> <p>○居宅 8/9 レベルアップ研修</p> <p>○その他 8/5 下中野町盆フェスティバル（イベント・模擬店） 9/～12/ 外国人介護養成研修 8/18 法定研修講師（専門課程Ⅰ） 8/6 認知症研修会（講師）</p>	<p>○通所 通所行事：節分、バレンタイン企画 2/1 節分豆まき 2/14 バレンタイン</p> <p>○通所 通所行事：節分、バレンタイン企画 2/4 節分昼食作り（ちらし寿司、いわし旨煮） 2/13 バレンタインお菓子作り（ハートどら焼き） 2/19 おやつ作り（ツナ・コーン焼き） 2/23 おやつ作り（サラダパン、ツナサンド）</p> <p>○居宅 2/13 レベルアップ研修会 3</p> <p>○その他 2/1 指導者養成研修講師</p>

		2/16 介護職員初任者研修講師 2/22 社会福祉学会座長 2/23 宅老所・GH全国ネットワーク（栃木） 通所稼働率：加楽 76.0%、てんまや 80.5% 居宅稼働率：87.1%
9月	○通所（加楽） 通所行事：敬老の日のつどい 9/3、4、7 コスモス見学 9/17 敬老の日のつどい 9/20、21 お彼岸 9/26 避難訓練 ○居宅 9/4、12、18 法定研修講師 ○その他 9/28 街かどケア視察研修（長野） 通所稼働率：加楽 73.3%、居宅稼働率：92.5%	3月 ○通所 通所行事：菜の花見学・ひな祭り 3/1 ひな祭り（人間雑） 3/18 ノルウェー学生交流会 3/7 サロン交流会 3/11 運営推進会議 ○通所 通所介護：雑祭り、外出昼食 3/2 雑祭りおやつ作り（三色ういろう、雑あられ） 3/8 外出昼食（ラーメン塩元帥） 3/9 外出昼食（かっぱ寿司） 3/11、12、13 外出昼食（はま寿司） 3/15 外出昼食（かっぱ寿司） 3/22 おやつ作り（ぼた餅） ○居宅 3/23、24 近畿ブロック研究会 in 滋賀 ○その他 通所稼働率：加楽 78.0%、てんまや 77.3% 居宅稼働率：90.0%

事業活動計算書 (損益計算書)

自平成 30年 4月 1日 至平成 31年 3月31日

勘定科目		前年度	当年度	増減	備考
収入	居宅介護報酬収入	[22,632,298]	[31,332,383]	[8,700,085]	
	介護報酬収入	17,679,754	26,478,583	8,798,829	
	利用者負担金収入	2,326,392	1,700,863	△ 625,529	
	利用者負担金収入	2,366,994	2,959,906	592,912	
	居宅介護支援介護料収入	259,158	193,031	△ 66,127	
	居宅介護支援介護料収入	[17,622,400]	[23,059,860]	[5,437,460]	
	居宅介護予防収入	17,622,400	19,939,038	2,316,638	
	利用者等利用料収入	0	3,120,822	3,120,822	
	その他の利用料収入	[1,781,590]	[2,707,000]	[925,410]	
	その他収入	10,460	32,614	22,154	
	その他収入	1,771,130	2,674,386	903,256	
	受託事業収入	[3,740,129]	[1,829,659]	[△ 1,910,470]	
	介護予防支援委託事業収入	(3,225,056)	(766,504)	(△ 2,458,552)	
	認定調査委託事業収入	2,068,155	0	△ 2,068,155	
	その他の委託事業収入	133,600	79,420	△ 54,180	
	予防支援事業収入	1,023,301	687,084	△ 336,217	
	予防支援事業収入	(293,833)	(750,890)	(△ 457,057)	
	生活支援事業収入	293,833	750,890	457,057	
	生活支援事業収入	(221,240)	(312,265)	(△ 91,025)	
	生活支援事業収入	221,240	312,265	91,025	
事業活動収入計①		45,776,417	58,928,902	13,152,485	
支出	人件費支出	[34,202,412]	[40,714,935]	[6,512,523]	
	職員俸給当与金費	19,966,391	24,822,871	4,856,480	
	非常勤職員共済掛金	3,428,567	4,513,495	1,084,928	
	法定福利費	6,759,313	6,863,791	104,478	
	経給食材料費	365,000	475,000	110,000	
	給食材料費	3,683,141	4,039,778	356,637	
	食茶菓子薬費	[11,455,865]	[18,020,706]	[6,564,841]	
	食茶菓子薬費	(1,258,389)	(1,870,977)	(△ 612,588)	
	養菜用品費	1,192,188	1,696,477	504,289	
	養菜用品費	66,201	174,500	108,299	
	教医被消耗器備品費	151,690	133,690	△ 18,000	
	教医被消耗器備品費	2,331	10,705	8,374	
	車燃熱水電気水	0	42,045	42,045	
	車燃熱水電気水	493,671	697,450	203,779	
	燃料費	(1,377,168)	(3,652,829)	(△ 2,275,661)	
	燃料費	336,344	2,376,617	2,040,273	
	熱水電気水	1,000,426	1,276,212	275,786	
	熱水電気水	(618,200)	(908,027)	(△ 289,827)	
	水道代	398,096	600,533	202,437	
	水道代	58,334	58,114	△ 220	
	燃料費	161,770	249,380	87,610	
	燃料費	279,447	425,722	146,275	
	福利交通搬本費	511,924	607,024	95,100	
	福利交通搬本費	503,913	536,554	32,641	
	福利交通搬本費	417,786	464,408	46,622	
	福利交通搬本費	446,830	522,153	75,323	
	福利交通搬本費	163,742	594,704	430,962	
	福利交通搬本費	470,103	538,965	68,862	
	福利交通搬本費	103,760	124,920	21,160	
	福利交通搬本費	29,368	58,167	28,799	
	福利交通搬本費	105,273	202,462	97,189	
	福利交通搬本費	152,928	29,160	△ 123,768	
	福利交通搬本費	2,028,516	3,868,026	1,839,510	
	福利交通搬本費	387,060	614,700	227,640	
	福利交通搬本費	155,958	133,438	△ 22,520	
福利交通搬本費	257,000	276,300	19,300		
福利交通搬本費	326,219	421,308	95,089		
福利交通搬本費	1,214,589	1,286,972	72,383		
福利交通搬本費	50,792	65,591	14,799		
福利交通搬本費	392,638	359,297	△ 33,341		
福利交通搬本費	18,214	3,575	△ 14,639		
福利交通搬本費	752,945	858,509	105,564		
福利交通搬本費	[537,220]	[208,052]	[△ 329,168]		
福利交通搬本費	537,220	208,052	△ 329,168		
事業活動支出計②		46,195,497	58,943,693	12,748,196	
事業活動収支差額③(①-②)		△ 419,080	△ 14,791	404,289	
事業収入	受取利息配当金収入	[20]	[62]	[42]	
	受取利息配当金収入	20	62	42	
	寄附金収入	[0]	[13,000]	[13,000]	
	寄附金収入	0	13,000	13,000	
	雑収入	[1,320,020]	[702,013]	[△ 618,007]	
雑収入	1,320,020	702,013	△ 618,007		

勘定科目		前年度	当年度	増減	備考
収入 支出 の 部	事業活動外収入計④	1,320,040	715,075	△ 604,965	
	借入金利息	[3,871]	[44,591]	[40,720]	
	借入金利息	3,871	44,591	40,720	
	事業活動外支出計⑤	3,871	44,591	40,720	
	事業活動外収支差額⑥(④-⑤)	1,316,169	670,484	△ 645,685	
	経常収支差額⑦(③+⑥)	897,089	655,693	△ 241,396	
特別 収入 支出 の 部	特別収入計⑧	0	0	0	
	固定資産除売却損	[1]	[0]	[△ 1]	
	車輜運搬具売却損・処分損	1	0	△ 1	
	特別支出計⑨	1	0	△ 1	
	特別収支差額⑩(⑧-⑨)	△ 1	0	1	
	当期活動収支差額⑪(⑦+⑩)	897,088	655,693	△ 241,395	
	前期繰越活動収支差額⑫	[△ 6,655,312]	[△ 5,758,224]	[897,088]	
	基本金取崩額⑬	[0]	[0]	[0]	
	基本金組入額⑭	[0]	[0]	[0]	
	その他の積立金取崩額⑮	[0]	[0]	[0]	
	その他の積立金繰入額⑯	[0]	[0]	[0]	
	次期繰越活動収支差額⑰(⑪+⑫+⑬-⑭+⑮-⑯)	△ 5,758,224	△ 5,102,531	655,693	

貸借対照表

平成 31年 3月31日 現在

勘定科目	前年度	当年度	増減
資産の部			
流動資産	10,712,509	21,090,285	10,377,776
現金預金	4,085,505	10,713,636	6,628,131
未収金	6,627,004	10,376,649	3,749,645
固定資産	1,339,042	1,218,950	△ 120,092
その他の固定資産	1,339,042	1,218,950	△ 120,092
建物	463,384	368,664	△ 94,720
車両運搬具	113,337	5	△ 113,332
器具及び備品	1	1	0
その他の固定資産	762,320	850,280	87,960
資産の部合計	12,051,551	22,309,235	10,257,684
負債の部			
流動負債	3,718,253	4,407,766	689,513
短期運営資金借入金	2,483,140	2,505,663	22,523
未払金	860,246	991,552	131,306
預り金	374,867	860,551	485,684
仮受金	0	50,000	50,000
固定負債	14,091,522	23,004,000	8,912,478
長期運営資金借入金	14,091,522	23,004,000	8,912,478
負債の部合計	17,809,775	27,411,766	9,601,991
純資産の部			
次期繰越活動収支差額	△ 5,758,224	△ 5,102,531	655,693
次期繰越活動収支差額 (うち当期活動収支差額)	△ 5,758,224	△ 5,102,531	655,693
	897,088	655,693	△ 241,395
純資産の部合計	△ 5,758,224	△ 5,102,531	655,693
負債及び純資産の部合計	12,051,551	22,309,235	10,257,684

財 産 目 録

平成 31年 3月 31日 現在

資 産 ・ 負 債 の 内 訳	金 額	
I 資産の部		
1、流動資産		
現金 預金	10,713,636	
現金手許有高	375,614	
普通預金	10,338,022	
滋賀銀行	3,608,955	
滋賀銀行	6,724,067	
湖東信用金庫	5,000	
未収金	10,376,649	
流動資産合計		21,090,285
2、固定資産		
(2) その他の固定資産		
建物	368,664	
建物付属設備	368,664	
車輛運搬具	5	
器具及び備品	1	
その他の固定資産	850,280	
保険料積立金	850,280	
その他の固定資産合計	1,218,950	
固定資産合計		1,218,950
資産合計		22,309,235
II 負債の部		
1、流動負債		
短期運営資金借入金	2,505,663	
未払金	991,552	
預り金	860,551	
社会保険料	679,352	
源泉所得税	65,399	
住民税	115,800	
仮受金	50,000	
流動負債合計		4,407,766
2、固定負債		
長期運営資金借入金	23,004,000	
固定負債合計		23,004,000
負債合計		27,411,766
差引純資産		△ 5,102,531